（明治卅九年十月十四日第三種郵便物認可）（大同元年七月二十六日第三種郵便物認可）

盛京時報

晨刊 本日一大張

康德五年十月十七日 昭和十三年十月十七日

THE SHENG CHING SHIH PAO （日刊） 星期一

西曆一千九百卅八年 陰曆戊寅八月廿四日

第一萬零二百五十七號 （一）

爲求全國一致克服時艱
進行舉國一黨運動
日政府側向各方面探詢眞意日內大見進展

【東京十五日電】事變勃發以還、日本政府除使國民徹底時局重大性外、並發起國民精神總動員運動、俾舉國協力之實速及最近、對華中央機關、亦已決定設置、於是舉國一致處理事變之體制、乃見整備、一方、戰局以攻略漢口廣東爲轉機、更顯示重要性、政府鑑此現狀、以爲國民各層大衆與政府緊密之密結合、明確舉國一致体勢、舉國一黨、誠屬重要、而各方亦咸翹首企望焉、原來此種運勢、與從來之所謂新黨運動各種潮流不同、**乃政民兩黨要人爲中心要望舉國一黨之動向日形活潑之所致、**而與新黨運動有密接關連之政民兩黨某領袖、屢行暗地會商、意見既同、遂向首相進言、並探首相眞意、近衛首相刻已確定閣僚參議之意向、政府側亦向各方面刺探眞意、**當此之間暗地展開議會政黨及凡有政黨派打成一片之廣範圍舉國國民運動、**以此秋山定輔氏一派及社會大衆黨麻生龜井兩氏等爲中心之小會派、不期而然呈示漸次合併於舉國協力大旗下之形勢、政府於茲遂抱突破時艱之決意、取進示舉國一黨運動之體勢、十四日定例閣議、永井中島兩相、關於政黨側對於要望新黨之運動、有所具體報告、十五日、近衛木戶末次鹽野四相、開催會議、關於政黨側動向、前後亘四小時、交換重要意見、如斯**該運動於此數日內當有非常進展、一旦表面化時、諒將實現樹立舉國新黨、刻下政界耳目、咸集中於此、**政局有異常緊張之感云、

華南日軍如入無人境
渡東江更進軍
一部經由淡水東樓道通過鎮隆圩

【〇〇十五日電】大本營陸軍報道部派遣員發表、十五日早晨已占領惠州之〇〇、〇〇等各部隊、毫無休息之暇、即〇快足部隊、由淡水東樓道前渡過東江、逐次開到北岸、其進十五日上午十時已通過淡水一部於正午已開始前進、又〇西北方約三十華里之鎮隆圩、

二、前在寶安之百五十三師、十三日中、集結其主力於廣九線東方龍岡附近及增城附近、合自衛團在內、約集結兵士兩萬、

三、十三日上午九時、日本部隊一部、渡東江向該河北岸前進、十四日夜驟雨、十五日天陰極涼爽、各部隊勇氣百倍、向西方續行前進、

敵燬橋防備

【香港十五日電】於惠陽陷落前之華軍、炸破惠陽西北方之東江橋樑、沿惠陽樟木頭航路之數十處橋樑、十四日亦全部炸碎、以備日軍進攻云、

佔平山墟攻平潭墟

【東京十五日電】大本營陸軍部發表、下湧墟十五日特派員發於白耶士灣已敢行敵前上陸之日軍諸部隊、於灼熱的太陽下、由山岳地帶北上、突破六十餘華里、十四日黃昏將州出中、東南方約六十六華里之平山墟完全占領、更向平潭墟方面進

廣東汕頭附近當有激戰
難保障安全通過
日向香港各國領事通告

【香港十五日電】華南方面最高指揮官、本日對日本香港總領事館致電、使向列國使臣並政廳當局、通達如左通告、沿近廣東周圍二百公里、汕頭周圍百公里圓形圈內、豫想當有激戰、是以祈第三國注意、勿令自動車開入該圓圈內、蓋日方此舉、所以防止如許閣森大使之事件、因目上空難辨車上標識、難以保障安全通過、若入此圈內者、各人將担受危險、因此、中村總領事、對政廳當局及香港駐在美、法、德、意領事、以文書通告云、

華南黨軍用毒瓦斯

【香港十五日電】爲日本軍之神速進攻而亡魂喪胆之華軍、陸續後退中、由淡水西方敵軍第一線陣地發射毒瓦斯、企圖阻止日軍前進云、

華南敵情勢

【東京十六日電】大本營陸軍部十六日正午發表、一、前在惠州之敵軍、爲百五十一師及新編成一團、他方復自廣州利用水旱路向該處增員、至十三日晨、約五千人、

【紐約十五日電】十四日紐約達到之U、P廣東電、因華南上陸日本軍之猛進狼狽之黨軍側之狀況如左、企圖阻止日本軍之進擊、目下增援軍、續續向戰線出動、其大部分爲白崇禧麾下之廣西軍、又各街道埠頭之避難民、極形混亂、廣東省綏靖主任余漢謀十四日對全市民爲廣東防衛嚴命持武器之青年男子悉皆禁止向香港厦門而行水路變成混亂、因此河面一帶、香港行食輪送之戎克連絡亦有全不得動之勢云、

廣東下臨時戒嚴令
白崇禧軍陸續赴前線

【香港十六日電】據廣州來電、廣東警備司令李振球、十五日對其管下警備區域、下如在之臨時戒嚴令、

一、政府得隨時禁止集會、
二、食料品由當局統制、
三、當局得隨時檢查民宅旅館、
四、應於軍事上必要、得破壞家屋、或停止連絡船航路、

日軍突入隘口街！

師部下、約四千之敵軍部隊、以阻止日軍南下似此反戰意識既濃厚、裝備復惡劣之第廿三師、兵數半部之火器均不發給、已完全暴露矣云、

轟炸廣東附近敵

【香港十五日電】日海軍機十五日午前在廣西南方龍江三角洲附近、對由三角洲地方經佛山向廣東方面移動中之敵軍大部隊、加以轟炸、與以重大損傷云、

佔領大圓山

【新店十五日電】於大別山北麓作戰中之〇〇部隊自十五日午後三時、到達沙河西南方二籽之地點、對俗稱大圓山、開始猛攻、克服峻險之急坡、午後五時半遂確實佔領該山頂、揭揚日本旗、目下繼續擴大戰果中、因該山之佔據、敵所受之損害甚大、對大別山北麓制壓之作戰、已造成一大進展之要因、

防備德安之一角遂已崩壞

【隘口街十五日電】已佔領山頂、敵陣之駝嶺攻略部隊、而無喊呼萬歲之暇、即移於殘敵之掃蕩及敗敵之追擊突、敵雖亂竄向山下逃走、但因日軍由山頂射擊、皆相繼斃命、於茲防備德安之重要一角遂已崩壞云、

殺入陽新敵最後防線

【瑞昌十五日電】征服富水西北方重疊之山岳地帶之泥濘與降雨、蹂躪頑敵之抵抗而奮鬥之檜川部隊十五日午後三時已完全佔領觀音山之峻險云、

【瑞昌十五日電】日陽田、吉田、山田各隊猛攻依龍港西北方均山嶺天嶮之敵軍、連亘三日、十五日晚乃將該地突破復進出於敵軍守備陽新鎮最後一線之仙姑殿、型當尖、張遙云、（飛拗一帶距陽新鎮僅三公里之）

猛攻揚五山要塞
石灰窰敵早已動搖

【〇〇艦上十五日電】十五日午前八時半攻陷西寨山砲台之海軍陸戰隊、繼續與陸軍部隊採取巧妙之連繫作戰、對爲要衝石灰窰外部陣之一、接續西寨山要塞之揚五山要塞、加以猛攻中因自田家鎮攻略以來、如疾風捲枯葉、日本神足之進擊企圖進出石灰窰之敵二個師、早已呈動搖之色、

佔領福山總攻南山

【瑞昌十六日】日本精銳〇〇部隊、十五日以夜襲擊破頑強抵抗之敵、佔領屹立於富水北岸之福山、一方〇〇部隊、十六日早晨向辛潭舖東方之嶮南山高地開始猛烈之總攻擊、双方之砲聲隆隆中、

大別山日軍肉搏嶺頂（所餘僅爲三里）

【新店十五日電】日砲兵部隊十五日午後於天氣恢復同時、一致發砲、協助向險峻之山岳進攻、步步向敵陣肉搏中之步兵部隊、在將軍砦、長竹園之敵軍兩陣地、落下日巨彈如雨、敵軍爲之喪胆、尤其左翼長竹園攻擊部隊得砲兵隊有効之協助、戰局顯著進展、天將薄暮、迅速進迫軍陣前、乘猛烈之砲擊、奮勇衝鋒、目下日軍第一線距大別山系嶺頂之距離僅十八滿里矣云、

【又電】十三、十四兩日因降雨與密雲之妨礙不利於向敵陣之展望而被阻止活躍之日軍砲兵部隊、於十五日午後天候回復同時、一齊打開砲門、與向成爲土人人形山肌之敵陣肉搏中之步兵隊相協力、將軍砦長竹園陣均浴於巨彈之下、震撼敵方而使之殲滅、

張發奎將來粵

【香港十六日電】據外人側之報道、張發奎已於十五日到着廣東、聞張係與中央會議而爲傳達命令來廣東者、至於張担當防衛作戰與否、尚未有確報云、

漢口影院閉鎖

【香港十四日電】據漢口電、漢口市當局、鑑於前線戰局不利、敗報頻傳、十四日已嚴令市內各影院（除法租界外）全部閉鎖、

轟炸武勝關

【信陽十四日電】敵以信陽陷落後、恐日軍南下、一氣攻到武漢、茲由漢口方面依然向湖北、河南省境附近使兵力北上故日軍陸之荒鷲田中部隊、十四日下午三時、以田中大尉親自指揮、飛至兩省省境之要害武勝關、對五十餘輛之軍用貨車、加以徹底的轟炸、將其粉碎、

占領柳林部落

【〇〇十五日電】對向京漢線柳林驛南方柳林部落侵入而來之敵增援部隊、日軍自十五日早晨開始猛攻、於午前十一時三十分將此擊破、完全佔領該部落、此日午前、對廣水市附近京漢線上約三百輛之車輛群、加以猛炸、田中部隊之空軍、午後零時三十分以奧平中尉指揮之編隊再空襲廣水市上空、對擬南下之車輛群、投下多數巨彈、與以莫大損害、

京漢路日軍佔譚家河
勢已壓制武勝關

【信陽十五日電】占領信陽向西南方進攻之日有力部隊、十四日午後零時半進出於武勝關西北方約廿二公里譚家河附近、急襲敵正規兵約二百、土民軍約三百、潰滅該敵後、乃占領該地、目下武勝關附近約有五千敵軍、以京漢線爲中心急於布陣、其北方有第廿三

香港政府頒發徵發令及物價取締令

【香港十五日電】隨同日軍之進攻廣東、香港之物價、如生菜、雞子、肉類等、均呈未曾有之暴漲、因此一般奸商均以奇貨可居、香港政廳鑒於居民之困難狀態、十五日公布物價取締及徵發令云、

赤軍幹部與政治部員確執

【華沙十四日電】據莫斯科來電云、十三日之蘇維埃共產黨機關普要達報載稱、赤軍幹部與政治委員之確執、最近赤軍幹部中表明拒絕政治委員之干涉之報載、頗惹注目、按華沙消息、爲證明加倫元帥之行方不明、而普要達報則頗爲重視

匈政府臨時閣議

【布達佩斯十四日電】匈牙利政府、爲備匈牙利捷克兩國關係惡化、十四日遂斷行一部動員、當十三日夜、科馬尼會商決裂後、政府雖在深更、亦急遽召集閣議、至十四日未明猶續開會議討論、更十四日夜又開閣議、

匈調預備軍

【布達佩斯十四日電】科馬尼會商決烈之結果、圍繞少數民族問題之匈牙利捷克兩國關係、俄爾緊張、匈牙利政府爲防備事態之萬一、遂於十四日對所分之五等預備兵下動員令、同時匈牙利聲明此次之全員令、爲基於確保國家之安動所必須者、

伊良榮要聲明

伊良啓

募集縣職員

一、試驗地 奉天市大西關興化街省立第四國民高等學校
二、應募資格 在師道學校國民高等學校及女子國民高等學校畢業證明書
三、應募人數 四十名
四、報告地址 錦州省錦西縣公署庶務科
五、截止日期 康德五年十月二十八日
六、考試日期 康德五年十月三十日三十一日
七、科日 作文、算術、常識、口頭
八、報告手續 履歷書最後學校畢業證書身體檢查證
九、待遇 錄取後依考試之成績區分爲縣職員街村吏員敎員等職（月給二十圓以上五十圓以下）

錦州省 錦西縣公署

圖章遺失聲明作廢

敝號今丟失『奉天小西門外復興商店』八分字長圓形圖章一個無論落於何人之手自登報日起概作無効特此聲明

奉天小西門外 合名會社 復興商店謹啓

新式住宅出租

今有坐落新京東朝陽胡同第四零五號樓上住宅一所約有房十間設備新式暖氣浴室便所該樓在大同公園之前距國務院經濟部交通部國都建設局均近誠爲最優美之住宅欲租者請向新京東四馬路第一一五號五戶接洽可也

緊要啓事

茲有土地坐落市內永信區王家河村北西部計地三十九畝東部二百零一畝東西相連中間以道西部地南鄰係富姓坟前日土地代表富良臣聲明上開坟地要求南鄰蓋章敵人許之不料查見已地內立有山本農場標椿詢悉爲富姓所賣似此騙賣他人土地殊屬違法除向山本君正式聲明外特此登報聲明

胡延年啓

緊要聲明

濱江省呼蘭縣南鄉萬有店屯熟地六十晌彭云芳名下無論任何人出售及換照等情無有彭姓本人蓋章許可蓋不發生効力如果有他人出售更照等情

彭雲龍啓

遺失地照聲明作廢

啓者敝人等於事變地照被匪焚燬除請縣補發新照外聲明作廢

照名	面晌畝積	四至 東南西北	土地坐落
高振奎	拾參五〇	谷谷宋河	溫三常安屯
遲餘廷	〇參晌〇	河河肖鄰	三區呼蘭屯
艾金	〇二晌〇	梁河句傅	智三富太屯
楊林	十七五〇	董分水分水	崇信一甲常山屯
趙雲閣	〇二晌〇	本本本本	石砸甲石砸屯

磐石縣高振奎遲餘廷艾金楊林趙雲閣同啓

失照聲明

啓者敝林欽桑保領名上則荒地一方坐落乾安縣莫字井第十六號北至十號東至十五號西至十七號南至二十二號於民國拾九年十月十五日赴吉利營子辦事途中被匪搶去除呈請補照外失照作廢特此聲明

坐落乾安 林欽桑保啓

滿帮子長城製粉株式會社 提高啓事 麵價

敝社前因市面演成空前未有之麵荒爲順應國策計於三個月前僅製一種頭號粉雖晝夜加工製造仍供不應求今遵照滿洲製粉聯合會決議由十月一日起改製二種粉粉質較前特別提高頭號粉不准多製許可出百分之二十而二號粉出百分之八十二號粉成色等於從前之頭號粉現在頭號粉每袋售價六圓七角二號粉每袋售價五圓九角新麵布袋底下蓋有滿洲製粉聯合會章以示區別如外城零批購買必須運至車站每袋附加車腳三分火車運費下付麵款由中央銀行或郵局滙下但代金謝絕

奉天市人絹染色業組合啓事

逕啓者奉天市內營染人絹同業素乏團体組織以致行價紛時起雕但有礙營斯業者之發展且對於提倡工業更有莫大影響際此原料昂貴生計日高之時苟不急謀整頓前途那堪設想敬查安東大連哈埠等地染價均較奉市高昂同業等有鑑及斯妥爲互相連絡呈請監督官廳認許創立鞏固團體藉謀行價劃一促進工業發達因此本組合員共同討論將染價稍微改正而維血本業經公議決定由十月十日爲實行新染價日特印價目表分送各主顧以免屆時借口異岐特此愼重聲明

一回効散

對 頭痛 與 齒痛 神經痛

被評爲效能最快之頭痛藥

本舖 大阪 森田製藥所

全國藥店均有代售

收買

滿洲各種廢郵票新山郵寄下五百枚該欵六角貨到後山郵匯寄銀鈔即行奉上

日本東京淺草橋一ノ五 夏大的洋行

大連汽船出帆

△開往天津
濟通丸 十月十七日
遼河丸 十月十八日

△開往青島上海
奉天丸 十月十九日
大連丸 十月廿二日

一、上海航路上午十一時開船
一、台灣航路下午四時開始改爲同五時

芝罘威海衛清津雄基船票發售處 日本國際觀光局奉天支局 大和旅館出張所

阿波共同汽船 大連出帆

△開往芝罘
廿八共同丸 十月廿一日

△開往仁川鎮南浦
第三壽丸 十月廿五日

△開往天津
第三壽丸 十月十九日

△開往芝罘威海衛青島
十六共同丸 九月廿八日

哈爾濱新京各地日本觀光局 城內分所日電三－四六一一番

阿波共同汽船會社 電話二一五〇〇一

大阪商船 大連出帆

△開往門司神戶大阪
上午十一時
烏拉爾丸 十月十八日
吉林丸 十月二十日
熱河丸 十月廿二日
扶桑丸 十月廿四日
鴨綠丸 十月廿五日

△開往基隆高雄（不載客） 每月三回
△開往天津（不載客） 每月七回
△往三、鹿、那 貴州丸 每月十八日

滿鐵沿線各站及各埠日本國際觀光局 船票發售處

車船連票（往復聯火車票減二成輪船減一成）通用期限兩個月大連門司神戶間船價往復票價減二成通用期限三個月

△專屬貨物代辦處 運輸各地國際株式會社

大阪商船株式會社

本報主催第三次足球大會

昨日圓滿閉幕

農高(高級部)滿鐵(社會部)兩隊 奪得大會錦標

此次由本社主辦之第三屆全奉天市足球大會、自十三日開始比賽、至十六日完了、收例年未曾有之好成績、十六日社會部之決賽、優勝權爲滿鐵隊獲得、高級部優勝權、爲農科所獲、是日決賽首由高級部開始、午後三時爲社會部決賽時間、係滿鐵隊對醫大隊、双方勢均力敵攻守遂白熱化、場中之十字砲火橫飛、戰況極爲活潑緊張、但終因醫大隊聯絡失宜、遂以二對一惜敗於滿鐵隊此時爲四時四十分、旋續各隊選手整列、恭行降下日滿兩國旗、後由本報染谷社長、對農高滿鐵兩隊發給優勝旗及獎品、次爲體育聯盟木谷辰己氏致閉會辭、更三呼萬歲後、遂盛大閉幕矣、

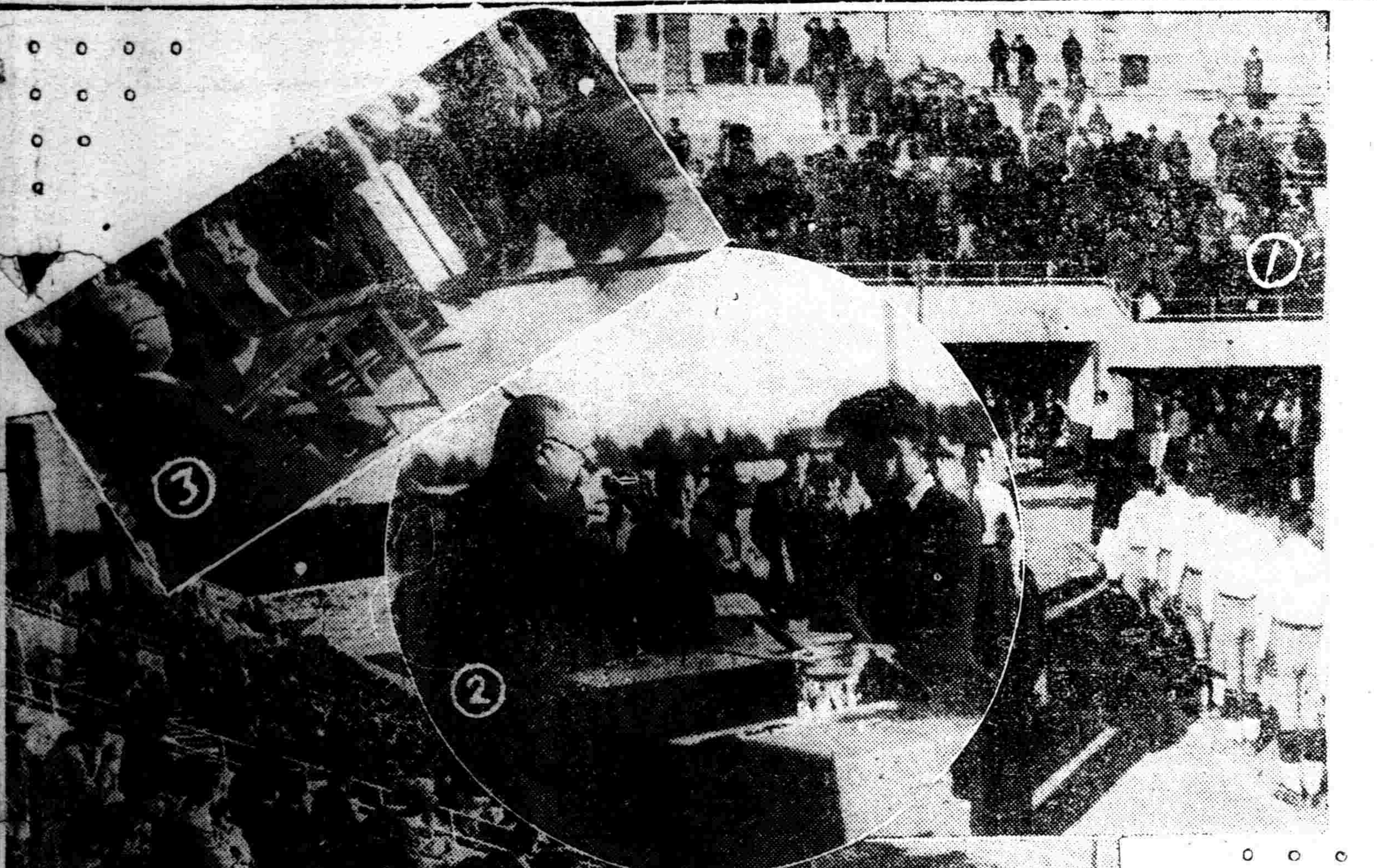

0—1

農高攻防咸宜 終獲全勝 滿中因缺員非戰之罪

高級部農高隊對滿中隊之賽、於下午一時五分於國際運動場舉行評判員爲纈纈八郎氏、笛鳴之後、首由滿中開始發球、雙方攻守、均極爲活潑、待五分鐘餘、農科頗佔優勢、故惟見滿中後防、刀光人影、盡係敵軍、滿中方面、遂既驚且怒、加之此係決賽、故下最大努力、希獲全功、農科側左右鋒、打門較差、加之前鋒各員、聯絡不尤分、致奇失掉良機甚多、但滿中側因聯絡防守之得宜、雖數次瀕危、均能化險爲安、不料在開始廿分鐘後、滿中側中鋒傅佩林君、右臂負傷、不得已退場、按照規則、苟非因受敵方傷害後、不得添加候補者、故滿中不得已以十人、對敵方十一人、戰前局遂於無勝負休息、休息五分後、双方換防再戰、滿中因短少一人、遂漸露危勢、斯時農科側、猛攻衝陣、銳不可擋、然滿中側仍不示弱、於是双方戰局、極爲緊張壯烈、終因農科測聯絡得宜、機先制人、由右鋒任福祥君打至左鋒博問君足側、遂於萬目睽睽之瞬間、射入滿中門內、羣衆歡呼、掌聲雷動、此時正當閉場之十五分餘、斯時滿中側、大爲憤怒、遂更潮湧來攻、但終因農科側、後衛劉沂君、短小精悍、攻守機敏、故雖屢瀕危機、均由劉君防守得當、而轉危爲安、由滿中側中鋒遲元龍君、一球飛來、適中敵陣門柱、但因球飛出線外、遂致功虧一簣、誠可惜也、觀衆正熱烈期望中、笛聲一鳴、已告終了、全成績遂爲一對〇、而由農科獲得霸權矣、其兩隊陣容如下、

▲農高隊

任福祥　汪興中　高志禧　王錫新　鄧永淺　王寶山　博問　承國　佟大讓　劉沂　祝春榮

△滿中隊

張文善　士忠和　王宗藩　趙宗普　金朝斌　李慶福　遲元龍　白貴德　楊宗仁　傅佩琳　孫盛鋼

農科		滿中
5 5	GK	16 9
2 0	FK	0 0
0 1	CK	1 3
0 0	PK	0 0
1	{0—0, 0—1}	0

優勝者及獎品

△高級部決賽優勝者

(一)奉天省立農科高級中學校隊(獎品爲優勝旗一面、金省長銀盾一座、賞狀一紙)、

(二)南滿中學堂隊(獎品爲別宮省次長銀盾一座、賞狀一紙)、

△社會部決賽優勝者、

(一)奉天滿鐵隊(獎品爲金省長銀盾一座、賞狀一紙、優勝旗一面)、

(二)滿洲醫科大學校隊(獎品爲土肥副市長銀盃一個、賞狀一紙)、

△寫眞說明　1大會閉幕式　2本報染谷社長對滿鐵隊授與優勝旗　3對農高隊授與優盛旗　4農高對滿中決賽時情形　5踴躍之觀衆

1—2

滿鐵始終活躍 遂操霸權 醫大亦始終奮戰不懈

社會部決賽滿鐵對醫大之戰、於下午三時十分、在萬目睽睽中開於國際球場、醫大西攻、滿鐵東進、彼此攻守、均極嚴密、而滿鐵五鋒、尤見活躍、幾踏遍醫大腹地、幸其前後衛死力抵禦、始得保持原狀、二十分鐘時、滿鐵中鋒伊佐、左翼種田、右鋒久道、三人環攻而進、且甚迅速、醫大中堅龐世貴、見伊佐過於猖獗、惟恐有失、故傾全力監視彼一人惜是時於二門區域行動失誤、被裁判員判爲犯規、伊佐主罰、一觸而中、未費吹灰之力、一分已入手矣、醫大蒙此意外損失、精神爲之頓挫、士氣於焉不振、兩分鐘後、滿鐵又乘勝猛攻、惟未果、旋得角球機會、左翼種田主踢、此球落點可謂極佳、適在門側、右翼齋藤催馬趕至、以衝入、記錄板上又增一分、其後醫大屢加猛攻、機會亦屢不少、無奈其守鬪之將纈纈、應付有方、皆未得如願以償也、上半時終了、二比零、滿鐵佔先、休息五分後、兩隊分地再戰、球開後、醫大謀挽頹勢之心過切、氣質稍躁、非脚頭欠準、即排列位置不宜、與前半無何差異、以致有時反與滿鐵以機會、而滿鐵見其反攻甚烈爲防發生不測計、乃取保守主義重守輕攻、調左翼種田任中堅、以森補其遺缺、俾實後防之力、故鏖戰二十餘分鐘之後、双方均無所獲、是双方實力五相伯仲者、亦可想見、苟前半時不遭意外打擊、以致精神渙散、恐未必輸矣、第二球也、廿四分鐘時、醫大在前衛三將掩護之下、右翼譚芳地沿線帶球闖入、連勝三關、殺至汎地、以機會不可多得、遂舉足叩關、球自右方奔向門之左角、此時門將纈纈本擬救觸出險、惟醫大左鋒譚學陞、早已摔槍殺到、不容走開寸步、而左翼周武賞、亦催馬趕至、輕輕一觸球已入門、遂報回一分五分鐘後、醫大再對餘勇進攻、三傳兩遞、即殺至城下、惜左翼阿周、脚頭未準、致球出界、觀衆爲之太息之聲、遍聞場之四周、惜哉、旋裁判員孫承祺氏銀笛長鳴、兩軍收兵、全賽結果、二比一滿鐵勝、榮獲本屆冠軍矣、双方陣容、與複賽同、茲不贅、其分數表如下、

醫大		滿鐵
10 7	GK	2 6
1 0	FK	1 0
1 2	CK	5 0
0 0	PK	1 0
1	{2—0, 0—1}	2

午前社會部兩組複賽 醫大、滿鐵獲得決賽權

醫大仗實力雄厚滿鐵以活潑見長

大會第四日社會部複賽、醫大對農大與滿鐵對育友兩賽、於十六日上午十時許、在數千球迷參觀之下、準時開賽於國際及滿鐵兩足球場舉行、蓋複賽也者、與大會錦標關係極重、渡此關後、方有問鼎錦標之機會、是以各隊多組助與隊到場助陣、藉以鼓勵三軍、而壯士氣、而戰將亦爲精神百倍、大展所長、精采之處殊多也、鐘鳴十時三十五分、醫大與農大之戰、在國際足球場舉行、双方實力相差懸殊、全賽泰半成一面倒形勢、其間農大雖亦有一二精采表演、然亦不過曇花一現耳、結果醫大乃以四比一獲決賽權、至於滿鐵對育友之賽、則於十時廿一分、在滿鐵球場舉行、兩隊技術、就個人方面觀之、固無分軒輊、惟在合作上、則滿鐵勝於育友者多多、但見疆場之上盡爲滿鐵大軍、其活躍如何、於此可見一般、反觀育友、動輒展其個人所長、專尚單騎衝陣、全隊儼如一盤散沙、每至風雲告急之際、轉瞬間而已失守、以致六比一爲滿鐵所敗、否則恐不致若此也、茲將兩賽比賽經過誌之如左、

1—4

醫大善出奇兵 農大亦稱勁敵

醫大與農大之賽、鐘鳴十下又三十五分、在助興隊歡呼加油、觀衆鼓掌助陣聲中、開始於國際運動場、醫大據東、農大守西、待裁判員鳴笛後、農大開球東進、未數武即被阻而回、苦戰五分各無進展、旋醫大左翼奉命進攻、並得左中兩鋒協力、長驅直入、一氣殺至城下、時農大守衛軍、聞急出動、拼命抵禦、以防不測、於是左翼周武賞、將球傳與左鋒譚學陞、阿譚順水推舟、砰聲一脚、幾乎中的、幸門將目光敏銳、衝出救出、得免於難、乃農大厄運頻臨、逾三分鐘、醫大三路大兵齊進、右鋒楊永赫突出奇兵、一射中的、首獲一分、農大遭此打擊、軍心因以散漫者歷七分之久、其後、士氣稍振迨廿分鐘時、農大左翼金榮耀、單馬單槍、隻身闖入敵營、將抵端線時、舉足叩關、此球落點極佳、適於醫大門之右側、而右鋒亦策馬趕至接迎、遂以胸衝入、打成平手、於是戰況從此愈加緊張、醫大攻擊亦益激烈、農大門前屢演混戰、終以實力不濟、被醫大譚學陞、周武賞先後打入兩球、上半時以三比一占上風、蘋菓時間(以食蘋果故云)後、兩軍整飾再見於疆場之上、農大則重整旗鼓以謀挽回頹勢、醫大則乘戰勝之餘威、大施猛攻、双方馳騁煞是好看、八分鐘時、醫大又下總攻令、五鋒協力齊進、中鋒郭寶衛帶球直上、然後傳與右鋒楊永赫、阿楊脚頭欠準、以致失去、郭遂急馳趕至、說聲叩關、而球已入網矣、醫大以大局早定、乃改攻爲守、養精蓄銳、以備決賽、農大因屢加反攻、惟敵方戒備森嚴、未能從心所欲、下半時中、醫大獨獲一球、全賽結

△醫大隊

周武賞　唐汝虞　譚學陞　文安福　龐世貴　郭寶衛　徐恩貴　李日菲　楊永赫　施若順　譚芳地

△農大隊

金榮耀　王鴻賓　崔榮喆　辛鎮寰　門長祥　劉東寅　鄭寅杓　劉增華　王錫倫　趙洛川　金明浩

醫大		農大
3 3	GK	5 2
0 0	KK	1 0
0 0	CK	0 0
0 0	PK	0 0
4	{1—3, 0—1}	1

1—6

滿鐵長於猛攻 育友敗亦不弱

社會部滿鐵對維城育友之戰、午前十時廿一分、在滿鐵足球場、由車龍鎬君審判之下、滿鐵據西、育友據東、笛鳴時、由滿鐵開球之下、即行開始比賽、兩軍健將、奔馳沙場、滿鐵前軍聯絡較强、以致育友軍防禦失當、於開始二分鐘、滿鐵軍攻入育友陣地、遂得一球、一時觀衆掌聲如雷、育友軍雖負、而軍銳如初、仍奮勇迎戰、兩軍相持約十餘分鐘、育友軍地又陷於危險時期、滿鐵軍見時機已到、於是猛烈襲擊、攻入育友重要陣地、滿鐵軍復奏二次凱歌、育友軍遭此兩次敗北後、更奮不顧身、殺出重圍、攻至滿鐵陣地、滿鐵軍見狀、急於回師防範、但勢所及、終被敵軍踢入一球、惜乎滿鐵門將眼快手急、一拳將敵球打出、飛去數丈、反轉禍爲福、復襲入敵軍之陣地、當此兩軍混戰之時、育友軍因過勇違反軍規、被滿鐵罰十二碼、而育友門將卒將敵球迎出、於是又演成混合戰、往來於戰場之中、及距第一局休息一分鐘、滿鐵軍又闖入育友陣地、卒勝一球、而育友軍因連受三次之辱、軍心恢退、在最後一分鐘、又被滿鐵戰勝、即行休息、時在十時五十分許、成四比零之例、滿鐵勝、休息後、十一時零三分開始第二局比賽、兩軍改換陣地後、即展開大戰、二分鐘時滿鐵軍又勝一球、於是育友軍取守勢、滿鐵幾番猛攻、終遭育友殺出、二十五分鐘許、育友軍得一良機、遂直入滿鐵大本營、遂雪恥一球、滿鐵軍遭一次打擊後、軍神驟振、協力進攻、任憑育友衛網週嚴、終被攻破、成就六比一之狀態、此後双方雖成幾次惡戰、但未分勝負、即行終了、時約十一時四十分許、結果滿鐵以六比一而勝育友其陣容及成績如下

▲滿鐵隊

三枝　鎌田　山本　仲田　伊佐　森　久道　纈纈　西村　鹽澤　齋藤

▲維城育友隊

周質彬　濤　與　閻瑞琪　張思誠　張玉波　金炳龍　張書文　胡文奎　韓顯章　劉耀明　盧世珍

滿鐵		維城育友
2 4	GK	7 11
0 4	FK	1 0
2 5	CK	2 0
2 0	PK	0 0
6	{0—4, 1—2}	1

滿洲秘魯間通商關係 非常期待緊密化

秘魯視察團抵奉後之副團長談

(昨即抵奉之秘魯視察團一行)

攜有日秘經濟文化提携確立使命、遠自秘魯前訪友邦日本之秘魯經濟文化使節團副團長外務次官韓南、貝麗德氏夫婦、工業協會會頭與戈斯特毛魯列氏、石油局長雅爾齊德洛哥里德氏一行四人、爲視察新興滿洲國、十六日午前八時乘望號車自京城抵奉、午前中在大和旅館休憩、午後一時赴國立博物館、啤酒工場、北陵等處見學、夜臨日本總領事館之招宴、互相歡談、豫定在大和旅館一宿十七日午后一時四十八分乘亞細亞號車赴國都、而貝麗德副團長在大和旅館有如左之談話、

此次視察滿洲國、無政治的意味、只視察新興滿洲國産業及經濟之發展情況、深予我等認識耳、滯在時日雖甚短但思對各方面視察、秘魯與滿洲國、迄至現在、於通商上、雖於政治上無若之深關係、然而即由滿洲國經濟界之要望、余想秘魯之鑛油及棉花非對滿洲國得有相當之輸出乎、至於秘魯承認滿洲國與否姑勿論之、因其爲政治之問題、而通商關係爲自由之立場、故通過日秘經濟提携時、將來滿洲國秘魯間之通商關係之緊密化、有非常之期待、日秘通商協議會來朝以來亘數次開催、已見基本的意見一致、目下矢田狄團長在東京與日本關係當局之間折衝中、相信近來必能達到滿足之諒解、此次之訪問日本特別有所深感、即日本國民現下處於日華事變、誠舉國一致、於戰線上之勇敢無有匹敵、而國內經濟、産業、金融方面、亦竟克難關而邁進確立東洋和平之路、良可感嘆焉、

哈埠弘報會舘 舉行落成式

【哈爾濱】此次哈日、大北、烏萊密亞、國通哈爾濱支社之新社屋弘報會舘落成式、於四社共同主辦之下、由十五日午后四時在該會舘一樓舉行到有田邊部隊長、鶴見總領事、由新京蔡外務局長官、小林關東軍報道班長、岡田弘報處情報科長、森田弘報協會理事長、及在哈軍官民代表者七百名、首由古澤烏萊密亞社長致開會辭、次由植田關東軍司令官(小林報道班長代讀)、呂馮市長、鶴見總領事、田邊部隊長、弘報處長(岡田情報科長代讀)、及基斯利芝普白系俄人務局長等各致祝辭、披露由各方面所拍來之祝電、繼而由森田弘報協會理事長致詞後披露式即告完畢、嗣而參觀舘內、即開始盛大之祝宴、至同七時許主客盡歡而散云、

光陸電影院 CAPITOL THEATRE
奉天城內中街光陸電影院
新片
恐怖鉅片之王
明星影片公司攝製
明華影業社出品
鬼人怕鬼!鬧鬼!鬼怕人!捉鬼!
半人!半鬼!似假!似眞!
恐怖之夜
吳村導演
龔秋霞　顧夢鶴　嚴工上　尤光照　譚志遠　主演
洪水冲散了骨肉!
鬼魅遮不住秘密!
△滿樹鈔票頓成灰塵!
△白髮紅顏同罹鉅刼!
?
日期：十月十四日星期五　十五日星期六　十六日星期日　十七日星期一
時間：十四日由下午一時起　十五日由下午一時起　十六日上午十一時半起　十七日上午十一時起　每日至晚十一時止
票價：樓下一律三角　樓上散座四角　廂座每位五角　學生樓下二角　軍警幼童半價
長短期優待券末日有効

亞洲電影院 小西關電車路
電話(二)三七九一
今日貢獻上海新片
吳村導演
龔秋霞　顧夢鶴　嚴工上　尤光照　主演
注意!兒童及患有神經病者請勿單身來看
恐怖之夜
空屋內停柩成殭屍—空中飛舞
古井中惡鬼現原身—形容可怕
明星攝製明華公司出品
全部有聲對白歌唱
恐怖愛情驚險巨片!
神號鬼哭!陰森有如地獄
炫奇怪離!勝讀聊齋全集
凶險!幽默!
緊張!驚心!
神秘!!!震駭!!!戰慄!!!諷刺!!!
演期：十四日十五日十六日十七日▲四天
票價：樓上四角　樓下三角　學生樓上三角　軍警幼童半價
時間：由午後一時起至晚十時半止　星期例假午前十點半　▲循環開演
注意：長短期優待券十七日有效

天光電影院
十五日　十六日　十七日　合演
明星公司全部有聲對白巨片
大家庭
明星全体演員主演
時間：午後一時至十時半　假日午前十時半開
價目：樓上三角　樓下兩角　軍警學生幼童半價

雲閣電影院
今日演
偵探巨片
二〇三大刼案
王袁美雲　引　主演
新片預告
四千金
明星出品
時間：每日由下午一時起晚十一時止　星期例假上午十一時半起　循環開演
票價：樓上三角　樓下二角　軍警幼童半價

國民電影院 工業區市場內
文化影片公司偉大出品
父母子女
閔翠英　龔秋霞　胡蓉蓉　主演
全部有聲對白歌唱戲劇巨片
新公司新人材成此新的偉構
揭穿秘密陰謀!打擊不良教育!糾正厭世觀念!喚醒大衆不良!
本片挿曲幼年岳飛歷史卡通
(票價)　樓上一律二角　樓下一律一角　軍警學生樓上一律一角　樓下一律一角

東安電影院 電話2.3542
十月十七日十八日十九日開演
猪八戒大戰流沙河
神怪變化說部鉅片
同時加演
西遊記
童話漫畫滑稽佳片
循環開演　票價一角

神皋雜俎

藝林著述分類（一）

（紹荃）

金石二字。意義不一。或謂金即鐘鼎之屬。石即碑碣之屬。蓋古人于日用器物之上。率皆鐫刻文字。舉凡頌功。紀事。訓誡等。莫不銘諸金石。以垂永久。東漢而後。勒碑盛行。梁武帝且曾搜碑刻集。作『碑英』一書。實爲金石著作之創製。考證金石。既可識文字之流傳。又可訂經史之闕文。有裨學術。實非淺鮮。有謂金謂鐘。玉謂磬。左傳云。『行之以金石之樂』。蓋作樂以金始。以石終。故論樂必稱金石。按『後漢書』云。『心如金石』古詩云『人生非金石。孰能壽長考』意謂金石堅貞也。考證金石之書。汗牛充棟矣。中以『金石索』爲較詳確。書中關于金石考據。羅列頗富。足予玩賞金石人士。以大臂助。惟內容記載。大都偏重理論。雖有紀實之作。但或以年遠。或以傳聞。難有確切見地。清末。浭陽端午樵。有『陶齋吉金錄』之作。是書內容。專從實際紀述。凡端氏目擊各品。無論金石陶器。一切形式。年代。尺寸。分量。花紋。銹片等。闢論翔實。尤難得者。各件款識。亦皆搨成原形帖片。附印于後。洵爲一部寫實著作。至其繪圖之細膩。尤爲前人所未望及者。或曰。清季攝影之術。已臻雛形。爲陶齋主人計。曷不利用鏡頭撮取廬山眞象。以冀逼眞耶？（未完）

旅途

（伽奴）

（一）

在堂皇偉大的新京市裏。住在所謂新區域的人們。是儘够敞快。而欣賞著現代。然而。猶處處保持固有形態的舊市街。却仍沒有失掉吾等土著的本色。煙也。土也。馬糞末也。車水馬龍也。等等的。會使成天蜷伏在陋巷的窮小子。感到上街不好。在家也不好。一個好。人多了也不好。工作的期間。頭腦是那樣的雜亂。休息的期間。又這樣的迷糊。到外埠走一走。或者能輕快一些。『吾非好動也。吾不得已也。』爲了這樣。便利用中秋兩天難得的空間。由火車把我整個的拖到了極南的大連。

（二）

從火車上。讓我得到色色不同的感覺。這感覺。也許是有人在和我相同。要而言之。上下車很匆促。亂碰頭的是滿人。消閒秩序的是日人。吃零食喧嘩的是滿人。靜默默看書報的是日人。哭的小孩是滿人。玩和沉睡的小孩是日人。送別的日人。很恭謹誠懇的一再行禮叮嚀。而滿人只是一點頭。其中最奇怪的。最使人失望的。是小販手中。止有日文新聞。而沒有滿文的。即而。一追問是什麼理由呢？據說。滿文的一向是賣不出去。還有兩天。日人差不多都是持著傘。滿人唯有抱頭硬挺。這一些。都是平常的。也是實在的。

（三）

海。到大連看的太方便了。老黑石礁有海。星個浦有海。老虎灘。埠頭。無處不是海。我不是文學家。更不是生小居住在海濱。眞不會來描寫海。否則。一定寫出來。供大家坐臥一遊。滄海的秋光。是別具風味。尤其在老虎灘觀瀾橋上面的小亭裡。四外被樹木緊緊的包圍著。底下是一位白髮滿頭的老嫗所經營的一個小小賣店小小院落。却滿生著花草蔬果不必成畦。也不必規則。很散漫的。很零碎的。很自然的。我到了亭上。正落著小雨。眼前的豆棚瓜架。抬起頭來。海是更加美麗了。深沉了。使我忘懷了一切。直欲離開人間而去。這時的海。彷彿吞噬了我的軀殼。好得很。快活得很。但。我只是寫不出來。（未完）

滿映消息

滿洲向無國產唱盤出賣。有之。亦不過爲上海所灌音者。至於在滿作曲而爲滿人所製作者。幾乎全無。邇者滿洲映畫協會與日本哥倫比亞公司商談成立。於全滿全華有第一位之强力販賣網之百代唱盤。灌送滿映影片主題歌。已決定爲 王文濤導 演。葉玲主 演。譚復作 詞。清水英子作曲之『萬里尋母』及尹寶元 導演。杜撰 李鶴主演。尹寶元作詞。多忠亮作曲。長沼精一編曲之（知心曲）。歌唱者經滿洲國大使館種鈴衛之結果。決定推薦肄業於東京女子美術學校之金玲子女士。已於本月十日先灌完『知心曲』主題歌。成績異常良好。約於月末發賣。

舊劇研究 改正全本御碑亭（十五）

（張毓賓潤詞 賈普智重編）

——第九場——

（華）（叫頭）爹爹吓。這是孩兒命該如此。造此不白之冤就是辯論也是難分皂白。爹娘不必爲難。孩兒一死以明心跡。免得與祖上玷名。亦就是了。（張着急。介兒哎呀。兒吓。你上無三兄。下無四弟。我二老百年之後。全仗吾兒燒錢化紙。你若一死。叫爲娘怎能捨得。亦罷。你我母女一道去吧。（張華同哭介）時。你母女不必如此。想吾兒深明大義。處事明白。兒如一死。豈不成爲事實。落個羞憤自殺的醜名。你來看爲父年已半百。接續皆無。你們若均行了短見。叫爲父怎能生存人世。依爲父之見。凡事久而自明。你丈夫倘若覺悟過來。一定接你回去。破鏡重圓。萬一三年二載。亦不悔悟。那時任兒之便。爲父亦就不攔吾兒了。（哭介）華。爹爹之言。兒怎敢不遵。只是王郎既能忍心害理恐怕今生今世。無有回心轉意之日了。時唱兒吓。你丈夫聽傳言一時莽撞。過日久細考察定轉心腸。望我兒且忍耐。把寬心來放準。管保紗羅帳。再睡鴛鴦。張兒吓就聽你爹爹之言吧。隨爲娘去到後堂飲酒解悶去吧。（時）是吓。吾兒不必難過。從此爲父不怪吾兒就是了。（華）哎呀（仝下）

詩經與孔子（下）

（君牢）

究之。子之刪詩雖如此。而後世論之者不一其說。以余觀之。孔子於詩。亦直若今之輯書者負整理之責而已。觀詩始於風。專收一切民俗歌謠。夫民俗歌謠。語多淫奔之詞。而孔子獨留之以爲始。若謂所刪者尚甚於此。余未信也。

且也衛鄭之詩『亂世亡國之音』耳。論語衛靈公篇。子答回問有『放鄭聲。遠佞人。鄭聲淫。佞人害』語。夫孔子既以鄭聲比佞人。且察其爲淫。何以說放不放？是孔子只負整理責任。未曾以己意爲歸。隨手取捨也。

孔子編六經。以詩最重。於論語屢言之矣。季氏篇答伯魚—『不學詩。無以言』。又陽貨篇教伯魚—『女爲周南召南矣乎。人而不爲周南召南。其猶正牆面而立也與』。當其談話於泰伯篇亦曰—『興於詩。立於禮。成於樂』。是不但詩。可以教人。且可以臨政。陽貨篇又載—『小子。何莫學夫詩？詩。可以興。可以觀。可以羣可以怨。邇之事父。遠之事君。多識於鳥獸草木之名』是詩不但可言。而且可博學。曰可以爲政。子路篇曰『誦詩三百。授之以政。不達。使於四方。不能專對雖多亦奚以爲』。

禮記。經解篇記孔子曰—『入其國。其敎也可知。其爲人也。溫柔敦厚。詩教也。疏通知遠。書教也……。其爲人也。溫柔敦厚而不愚。則於詩者也』。

此足證孔子之以詩爲重也。惟人—側重宋儒一脈—以關雎之詩曲解以撩孔子。孰不知孔子却以此爲重。其敎伯魚。即以周召二南。且頌之曰。『關雎。樂而不淫。哀而不傷』。（論語八佾篇）又曰『師摯之始。關雎之亂。洋洋乎盈耳哉』。（論語泰伯篇）更總言之曰。『詩三百。一言以蔽之。曰。思無邪』（完）

本報主辦小組象棋賽會 趙文宣 胡震洲 對奕錄（14）

胡（黑）先趙（紅）後（胡勝）

第一局

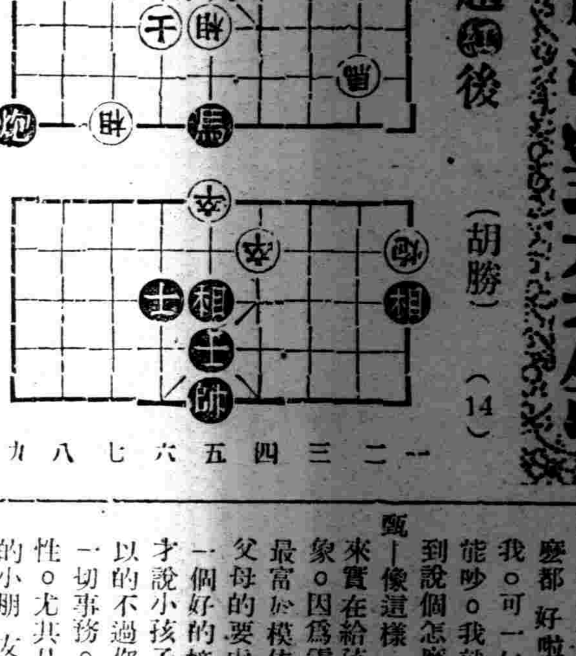

砲九退三 相五進七 士六進五 砲九退一 卒五進一

相一退三 馬八進六 相三進五

禁煙鼓詞

（續）（金學文）

人家賣完他才買進。事事落後怎不賠錢。這樣說來鴉片的流毒爲害眞是不淺。當此以往何堪再言。我滿洲建國有鑒及此。鴉片法頒布在大同元年。康德四年七月再申前令。厲行禁斷施行更嚴。爲官公吏的固然要當表率。指導民衆以期禁完。不過奉公守法戒者固然是有。然而少數玩忽不無偷安。況且煙毒入骨如同釘入木。意志薄弱戒除甚難。因此以身試法不顧禁令。所以不敎而誅情實堪憐。三令五申自動登錄。

無線電特輯

奉天中央放送局開始滿語專用放送（第三日）

呼號MTBY 週波數一一二五基羅週 電力一基羅瓦特

話劇 家庭教育之一幕

午后八時二十分起演播

▲奉天第一女子國民高等學校

編劇者 張靜修
指導 蔡志澂
出場人物 扮演者
趙光祖 劉淑賢
其妻 王玉書
其子霖蒼（不出場）
甄樹範（客人）—項淑湘

開幕。

素—鎖住子怎麼這樣晚還不回來呢？晌午飯也沒吃。

趙—孩子一天總隨便跑。竟是你慣的。

妻—哼！我慣的。孩子不是木頭人。我能把他關在家裡嗎？

趙—孩子已經念了三年書。一點成績也沒有。念三年降三回級。多暫能畢業？將來不能成人。不但他自己不能自立。就對我們的臉面上也不好看哪！我所以總是這樣叫孩子念書的。是爲的孩子長大成人。光宗耀祖。爲國家作有用的人材。這孩子一點不知道用功。每天放學就隨便玩。任意胡鬧。無論如何也不應當忘掉溫習功課呀！雖不能像古人那樣手不釋卷似的。可是也得坐在書房裡。我看孩子比功課要緊。把應作的事都作了。這才像個樣啊！

妻—孩子還小。書念好念不好。又有什麼關係。反正够吃够喝就得啦！像你這樣逼緊孩子。我可不能。你說功課要緊。說話也不尋思得一句就冒出一句。大禮拜的。孩子出去玩玩。這就叨叨上了。

趙—星期日一天。不竟是給孩子玩的。一禮拜講的功課。都要在這天整理。復習。孩子貪玩。你也不知督促點。一天坐在炕上炕不知想些什麼？連一個孩子你都不能教訓。眞糟。看看人家的內人都能夠相夫教子。你不但不能助我。而且把孩子都愛的不成樣子了。

妻—呸！別說那不知足的話。我那一天不忙忙碌碌。家裡家外。那樣不得我到。你覺得倒霉娶我這個不會教導孩子的。我還後悔錯嫁你這個老碎嘴子呢。出去好幾年。回來不說順順當當的。還找我的閒氣。自己不想想。那一樣對不起你。誰不愛自己的孩子。我雖然不能一時一刻總跟著鎖住子。可是多暫不把他放在心尖上呢。

趙—這又來鎖住子啦。鎖住子鎖住子總不離嘴本來又不是沒有大名。況且孩子又不小啦。你總叫他的小名。你想想管他叫霖蒼。這個名字該多麼有意義。多麼有盼望呢。

妻—你那有甚麼意義。有甚麼盼望。叫鎖住子。難道就沒意義沒盼望了嗎。那不是有他的那年。王鐵嘴。給算的命。說不叫鎖住子就養活不長嗎。難道你忘了嗎？

趙—唉！這是俗不可耐的話了。你知道霖蒼的出處嗎？書經上說。『欲濟蒼生。用汝作霖雨。』這該多麼偉大。你一天糊塗的了不得。只知道慣孩子在物質方面。精神方面一點訓教沒有。還咱們這樣書香門第。教子的方法都一點沒有。眞叫人恥笑。

妻—甚麼霖蒼不霖蒼的。我不愛叫他。一點不順嘴你不希望孩子長命百歲嗎？跟我叨什麼？書經？我壓根兒就不懂。又什麼物質啦？精神啦？別跟我說這套。就是孩子花你幾個大錢。也值得你心疼的這樣。孩子可不是我一個人的。來不來因爲他就和我嘔氣。我可受不了。

趙—讓到客廳。

—老爺甄小太太。姐來了。

妻—實在的親戚讓進內室來吧！

哦！大妹妹來了。今天有空嗎？

趙—樹範來了。今天有功夫嗎？請坐請坐。

甄—好！好！聽說表哥回來啦前兩天就打算來看一看。可是學校事情太忙。實在抽不出相當的時間來。今天因爲是星期日。正好哥哥嫂嫂也都在家。表哥那邊事情。還都很順利嗎？

趙—啊！不錯！那邊還好。一切很順利。謝謝！

甄—霖蒼呢？

妻—早晨和她的小朋友出去玩去了。大妹妹你來得正好。給我評評理吧！今天大禮拜的。孩子沒什麼事。出去玩玩。你哥哥就和我吵起來了。又什沒麼家教。慣孩子。大妹妹。你說值不值。我叫一聲鎖住子。他就來了一大套。又那個。又這個。簡直無事生非的和我嘔氣。誰家過日子鬧鬧吵吵的。出去這幾年。把他的心都走開花了。

甄—啊！叫小名固然也可以。但是霖蒼現在已經入學讀書最好還是叫他的學名才好。本來這個小名所謂『鎖住子』是你自己的迷信觀念。以爲鎖住了那便可以長命百歲。固然可以表現你愛兒心切。但是孩子漸漸長大啦！總是這樣叫去。似乎不太雅觀。嫂子以後還是叫孩子的學名好。

妻—那倒是小事。叫什麼都行。不光這一件事。孩子還小。他就要逼他整天的念書。就掛着爲國出力。耀祖光宗。我替孩子辯駁兩句。他就說我又不能理家。又不能教子。大妹妹。我累了半生子。一點功沒有也鬧了一身不是。你看我冤不冤。

甄—小孩子們的入學讀書。主要目的。是啓發知識。修養德性。使他將來能成爲一個完全的人格。作一個良好的國民。是社會有用的人材。能作一番偉大事業。爲民造福。爲國爭光。有了相當材幹的人而去作官。那是爲國行事是人生當盡的義務。所以並不是爲當官發財。是爲的盡忠報國。你看霖蒼這個名字。多麼偉大。所以給他起這樣一個名。不是希望他將來要普濟蒼生嗎？

趙—對啦！樹範妹妹的話很確對。升官發財還有一點自私的意味在內。我們要爲國家造成良好的國民。那是不容有一點自私的。

妻—要像大妹妹這麼說。不什麼都好啦！他一天竟排擠我。可一句理由也不說。就能吵。我就不服他說我錯他到說個怎麼個辦法才行啊！

甄—像這樣一點小事就爭吵起來實在給孩子一個不好的印象。因爲霖蒼現在一切正在最富於模仿性的時期你們作父母的要處處留心。給他作一個好的榜樣。只於表嫂方才說小孩子出去玩玩也是可以的不過你要知道。外面的一切事務。都能影響他的德性。尤其是常和他在一起玩的小朋友。也需要選擇一下。因爲他們耳鬢廝磨最足以染壞他的習慣。至於小孩子。發育尚未完全。若是手不釋卷的讀書。一定影響他身體的健康。所以現在學校裡非常注意運動。目的是在智德體平均發展。你看那先前的老學究。多半是凸胸駝背的。那就是輕視體育的緣故。在現在這時代裡。你願意你的孩子成那樣的形態嗎？書。固然是多讀好。但是要行之適當。到讀書的時候讀書。到遊戲的時候遊戲。

妻—這不結啦嗎？孩子的身體。是頂重要的吧！玩玩鬧鬧。小孩子的常情。連大妹妹都那麼說。看你這老頭子。還有什麼話說。就像這星期日。不也是給孩子練練體育的嗎？所以我才叫他玩去。大妹妹！妳說這對不對？

甄—星期日固然是一個休息的日子。也是小學生玩耍的好機會。但是一方面也是給他整理功課的時間。也並不是竟讓他玩。等他把工作完了之後。那時你們應當率領一同出去到公園裡玩玩。去散散步。或者是看看電影啦！作戲啦！聽聽公開講演啦！作一些娛樂的事情才好！

◇—奉天第一女高之演劇團

廣播節目

奉天中央放送局
十月十七日（星期一）

前七、〇〇（新京）國歌、建國體操、唱片
七、二五（新京）初等日本語講座 高宮盛逸
八、五〇（新京）建國體操
一〇、五〇（奉天）學校講話 日本語會話之練習 周家穎
后一、〇〇（新京）新聞
一、三〇（哈爾濱）清唱 摘纓會 李佩翔
四、四〇（新京）新聞
五、二〇（新京）英語新聞
五、三〇（哈爾濱）兒童時間 講話 神嘗祭之話 哈爾濱特別市公立花園國民優級學校校長 張佩瑤
五、五〇（新京）兒童新聞
五、五五（新京）中等日本語講座
六、三五（奉天）初等音樂講座 馬鳴珂
七、〇〇（新京）新聞
（奉天）新聞
滿語專用放送開始紀念週間
七、三〇（新京）講演 滿華交換放送 躍進的滿洲放送事業 郵政總局長 張書翰
七、五〇（大連）室內管絃樂 一、行進曲 前進吧十字軍 作曲羅代 二、圓舞曲 東洋之薔薇 作曲斯巴諾威基 三、小夜曲 鳩 作曲拉蝶爾 四、序曲 水仙 作曲究來培爾 出演者 聖格秋室內管絃樂團
八、二〇（奉天）話劇（連夜三題第三夜）家庭教育之一幕 奉天第一女子國民高等學校 編劇張靜修 指導蔡志澂（演員見另欄）
八、四五（奉天）合唱 坤光女子國民高等學校 一 秋 二、天河行 三、夜泛
九、一〇（奉天）奉派大鼓 虎牢關 那月朋
九、二五（新京）新聞
一〇、一〇（奉天）舞台中繼 山奉天北市場中央大戲院

秋

（坤光高等學校合唱）

Keys 午後八時四十五分起唱播

天高氣爽。風淨塵消。露凝南畝。霜滿西郊。嘉禾遍地。年豐物饒。稻粱登場。農家歡笑。東隣飯牛。晨雞未報。西家打穀。明月高照。但喜收成。不顧煩勞。白薯青菇。盡情醉飽。飯後團聚。桑麻互道。談今說古。樂且逍遙。仰觀燕陣。俯聽虫鳴。南山紅。南山紅葉。北圃菊榮。山高日晶。水落沙平。煙消霧斂。月白風清。登高作賦。臨流吟詠。西風陣陣。白雲滿天飛。斜陽晚裡看牧兒。短笛依牛吹。田舍雞豚壯。江鄉魚蟹肥。黃昏新月。漁父忘歸。竹絲滿籃。沽酒一醉。釣磯爲枕。水濱臥睡。蘆花叢裡。鼾聲如雷。秋陽日晡。猶在夢味。今宵即過。明日問誰。黃樹少清華。孤鴻啼。孤鴻啼月。冷露風斜。倉中新粟。架下秋瓜。秋光秋色。先到山家。梨青橘黃。一味晚禾香。佳節登高效古人。縱目四處望。落葉空中舞。鳴蟬樹上響。觀遠山寒。煙起林莽。聽近水流動聲清朗。見農夫打穀滿園場。一年容易。又逢秋光。切不可歧途再徬徨。（本歌原譜。因製版不便。從略。餘如G調『天河行』變F調『夜泛』一歌。限於篇幅容日補登。

◇—坤光女子高等學校之合唱團

太田胃散
胃病靈藥
效偉價廉 舉世無比
本舖東京 太田信義藥房

九星日鑑

十月十七日 舊八月廿四日
月曜 壬午 先勝 成 心宿

▲一白之人、府園光榮生輝之日、宜創業開幕動工等吉、乙丙戌吉▲二黑之人、不惜勞苦、盡力於他人、共德惠於日後也、庚辛壬吉▲三碧之人、須有覺悟、奮勇突破難關、吉、乙庚癸 吉▲四綠之人、熟慮深思、決斷進退去就、守忠言、吉、丙辛癸吉▲五黃之人、此日企事、必殘後憂、第一宜以安靜爲主、庚辛壬吉▲六白之人、萬事自重、可告無過、漸趨吉利、辰辛壬吉▲七赤之人、雖運氣傾斜、然可漸次改正、勉勵遂行目的、辰丁壬吉▲八白之人、此日得發迹之端緒、宜就職開幕旅行遷徙等吉、庚辛壬吉▲九紫之人、意見衝突誘發爭論宜大注意甲未癸吉

◇—古城情魔小說、每星期一停刊一次、

河合模範口琴
無線電放送（奉天放送局）
十月十五日午後一時三十分開始
獨奏 王古城先生
（演奏曲 滿洲歌曲五）
十月十六日午後九時十分開始
口琴四重奏 王古城先生其他
演奏曲 一、村姑樂 二、運命 三、天國與地獄

奉天 劉雲朗 —專論吉凶推測富貴打破諸君迷朦指導星命一切明瞭男前途昇遷進退或順境逆境家則貴人補助一帆風順逆則小人破壞勞而無功雖有門徑還得時運幫忙不然何樣挫折論女士被環境壓迫可算何月心花大放論小兒或長壽或短命或富貴或貧賤軍警政學商工命運不可不問未到先知以爲預防問命乃爲問後生之路各界諸君請來臨直言無隱方証無謬也
（算命壹圓伍角—交掛四角）
現寓十一緯路毅然里門牌一號—→（三經路南口）

鳴謝治愈眼疾介紹良藥

啓者敝人年二十六歲因求學時即有眼疾時犯時愈因今春特別事故急火暴發目疾尤重初起紅腫刺痛夜呻吟雲朦睛視物不清行走難堪屢請各醫診治未收效果後經友人介紹德家藥店專門眼科藥發售有年名譽昭著敝急購內服保目全睛丸一盒國幣肆圓外用造明睛藥水一瓶國幣肆角連治七八天大見功效又購用兩次雲朦完全退盡翳障解消轉憂爲喜誠乃妙藥無法可報謹將敝人之像片登報鳴謝略表寸心一傳揚該藥之名譽二介紹同胞患目疾之指南無論患眼疾者遠近之日請速購此藥早除痛苦而得安愈外城購用寄信不悞地址奉天市小北城門外白塔寺東德家藥店即妥 外有郵費二毛
鳴人現住營口市謝青堆子 關至修謹啓

南滿飜譯學會招生
○實習部 初等科新班十月十日開學…初學隨招 中等高等專攻午前午後各班隨到隨收
○函授部 高等專攻各函授班第二次招生隨到隨試
○數學部 講師張維一先生每日自午后一時至三時半
○諸文件飜譯 △本學會飜譯士部代譯日滿人士應用各文件及書類 負迅確之責
○宿舍 本學會爲遠道學生計備有寄宿舍
▲簡章函索 附郵票四分即寄
奉天南二經路南頭 電【2】一七八八番 振替奉天二八〇九番

張淸山先生著……
諸君渴望的
三集 洪武劍俠圖
洪武劍俠圖初·二兩集自出版以來風行全滿一般讀者均欲繼續購讀以窺全豹現在第三集業已出書並蒙諸大文豪賞鑑賜以題詞內容較前兩集尤爲精彩能令人拍案叫絕惟印刷無多購請從速（批發者價格另議）
總代賣處新京南大街 文興印刷局 電話（二）四九四七
奉天代賣處奉天小東城門外 實話報營業處 電話（四）一二三二五
◇定價七角◇
現—已—出—版—了

經濟與產業

日民間航空事業 企圖世界的進出
設立大日本航空會社

【東京】爲民間航空輸送事業之國際的一大伸暢之起見、從來之航空輸送事業謀統合一元化、事業基礎之强化爲必要、遞信省航空局現係種種研究中、今同新設大日本航空株式會社、從來之日本航空輸送株式會社(資本金一千萬圓)國際航空株式會社(資本金五百萬圓)决合併、已於十五日之閣議經承認、十五日爲發表、新會社向全世界企圖航空路擴張、國內幹線航空路及我國基幹之國際航空路之經營、悉新會社任之、又從來、日本航空輸送株式會社手交之補助金悉交支給新會社大體十二月開業爲目標、十一月初旬開創立總會現爲設立準備中、

奉天鐵西工業地 斷行空地之整理

工業都市奉天之心臟部鐵西工業地區、加新買收地百萬坪、總計達二百五十萬餘坪之廣大地域、現下操業中之工場數達八十餘、洵係驚異的發展地區、設定當時每坪五圓之地價、現在漲起達二十圓今後之發展極爲明示、而現地籍而無一坪之空地已貸下契約爲完了、由舊奉天工業土地股份司繼承之百五十餘萬坪中約六十餘萬坪已完了契約、爲未建築部分、而該空地依業者之要望、市當局經實際調查投機的契約者之者、斷乎謀整理、特現下非常時局之際、於工業發達期、依一部投機家之策動、阻礙產業發展、不可輕視、故爲對策考究中、近經警察當局之協力、調查該空地所有名儀人之實情不明之者、爲貸下契約解除之方針、

康德五年下半期 勞働者需給現態(4)

三、解雇勞働者數

▲總數● 依本年調查、下半期六個月間之解雇勞働者總數達二、五二三、〇九六人、一個月平均四二〇、五一六人、而觀男女別、男二四〇三、六二五人、佔九成五分、女一一九、六分新京之一四六、三四七人(六分)奉天之八三、六七二人(三分)大石僑之三二、〇七五人(一分)營口之一六、八〇九人(一分)遼陽之一〇、〇五八人等、爲其主要者、他地方不達一萬即於、入雇多之地方、解雇亦爲多也、對比上半期、減少之地爲普蘭店、四平街、鐵嶺、瓦房店、四七一人僅爲五分、比上半期六個月間之解雇勞働者總數一、三七一、九四四人、表示一、一五一、一五二人之激增、

▲地方別● 就解雇勞働者總數、觀地方別狀況、最多爲鞍山之一一五三〇六六人、佔四成六分、撫順之六二九、三八七人(二成五分)次之、以下大連四三、八六八人(一成)鳳凰城、范家屯之六地方、他之十六地方、均呈增加、其首位撫順之四八九八六五人、鞍山之四〇四、四三五九次之、以下新京之一一二、六〇〇人、大連之八四、〇四三人、奉天之三五八九六人、營口之一二九〇四人、大石橋之九四八六人、安東之四〇〇三人、本溪湖之二一六九人、金州之二一六人、遼陽之二、〇五三人、公主嶺之八八一人、遼子窩之[illegible]四人、旅順之四五[illegible]開原之四四〇人、最少爲蘇家屯之三九人、他方觀減少地方、其首位係四六二六人、四平街之三八四〇人、次之、以下鐵嶺之八五八人、瓦房店之八四〇人、鳳凰城之四二三人、最少者爲范家屯之三七六人、

▲籍別● 次觀國籍別、滿華人最多算二五〇七七五六人、佔九成九分、內地人一二四二四人、朝鮮人二八二三人、外國人八九四人、三者合計未滿一分、比上半期、今期減少者爲外國人之一九人、他悉呈增加、滿華人一、一四五、〇三四人、內地人四、五七八人、朝鮮人一五五九人、

▲產業別● 又就解雇勞働者、觀產業別之關係、土木建築關係之業務爲最多佔八〇七、九三人、佔三成二分、運輸取扱業之七六三、一四九人(三成(次之、以下金屬鑛業之二二六、一七六人、(五分)爲其主要者、最少者係精巧工業之二二〇人(零分)、比上半期、增加者土木建築業及十一產業、減少者爲金一二六、一七六人、(五分)爲其主要者、最少者係精巧工業之二二〇人(零分)比上半期、增加者土木建築業及十一產業、減少者爲屬工業及九產業、即增加之首位、土木建築關係之業務五二九、七四三人、運輸取扱業之四八〇、六二五人次之、以下金屬工業之九七、〇三六人、飲食料品製造業之九四八七四人、紡織業工之二二、七六八人、造船業運搬用具製造業之八、八〇二人、窯業土木加工業之六三、〇七人、製鹽業之二、八九二人、木竹草蔓類製造業二五五一人、係被服身裝品製造業之七二六人之順位、最少爲陸上運輸業之五一三人、地方減少者、金屬鑛業之三三一四〇九人爲首位、化學工業之一八二一七人次之、以下瓦斯電氣水道業之一四、八八人、機械器具製造裝置業之一三、四九五人、土石採取業之二、九七五人、煤鑛業之二五三〇人、電信電話業之六八一人、最少、爲精巧工業之一三一人、

▲月別● 自昭和十二年七月、至十二月、各月解雇勞働者之趨勢、七月中之解雇、爲四三九、七四八人、(一日平均一四、一八五人)比前月增加六八、五〇人、翌八月三六六、〇〇五人、(一日平均一一、八〇七)人雖稍減少、入九月、四〇五、四五八人、(一日平均一三、五一五人)十月四二四、〇六五人、(一日平均一三、六七九人)、爲遞增之勢、十一月更增加四六七、四九五人、本期間中表示最高一日平均解雇一五、五八三人、然入十二月減少四二〇、三二五人、(一日平均一三、五五人)比雇入之場合呈示同一趨向、

國債共同資本團 視察壺錦一帶狀況

【錦州】共同資本團一行十五日午後視察壺蘆島築港、午後六時、錦州着、直臨日本亭官民合同歡迎會、十六日視察山海關十七日赴阜新炭礦十八日午前八時錦州發奉天回還、

滿洲農學會大會 於新京日滿軍人會館

網羅日滿農學會權威者二百餘名、十五、十六兩日、在新京日滿軍人會館、開催第六次滿洲農學會大會、第一日午前九時開始、劈頭開催正會員會有名譽會長之訓示、横瀨副會長之致辭、會務報告後審議康德四年度決算並預算、正午一旦休憩、由午後開催特別講演會、川島九大助敎授、丹羽東大敎授、鈴木大陸科學院長等有講演、發表本年度之研究、

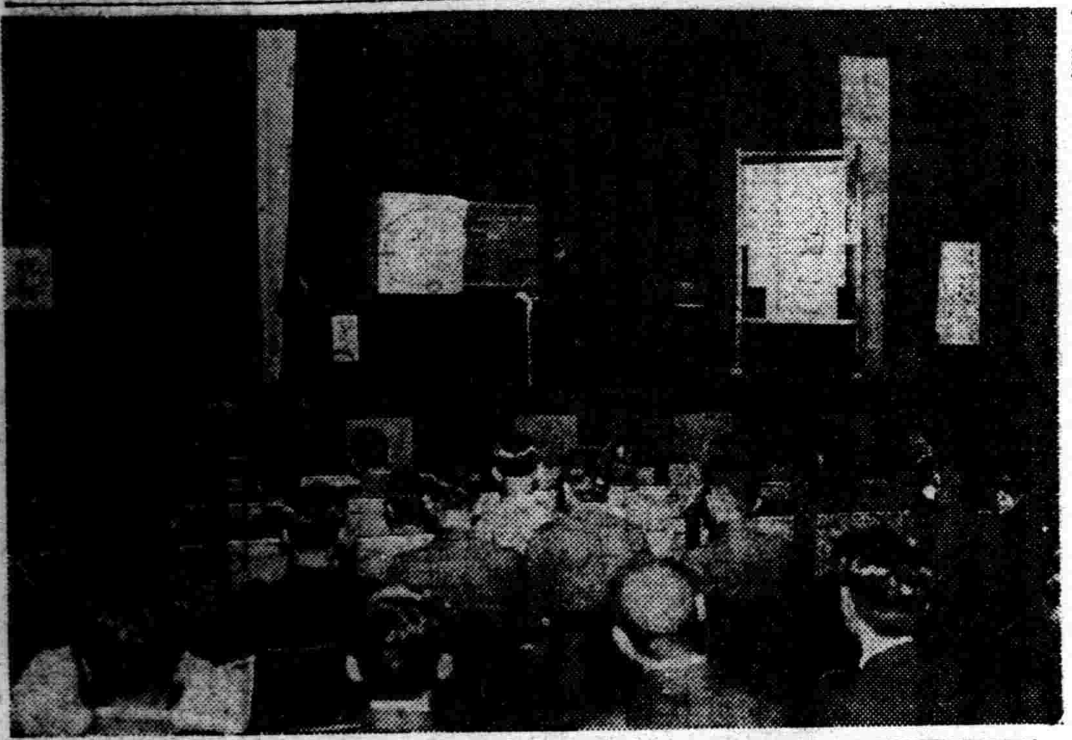

(寫眞爲農學會大會狀況)

上海匯兌行市

【上海】匯兌對南華之形勢、呈不安持續工場、銀行對英八片丁度、對美十五弗四分三、一般對英七片卅二分卅一對美十五弗十六分十一圓價八十六圓四分一賣、二分一買、開始後收買品爲相當量依八十六圓丁度賣呈緊漲

人造石油會社 在北海道設立

【東京十六日電】鑑液體燃料增產之國策的使命、今回依帝國燃料並三井、三菱、住友北海道炭礦汽船之共同出資以資、本金七千萬圓設立海道人造石油會社、來月上旬開催創立總會、

生鮮食料品 配給協議會

自十二月一日開設之奉天中央批發市場之物資配給機關之活動、大爲期待、該機關實現後之生鮮爲共他食料品配給徹底之起見經濟部自來廿一、二兩日午前十時、在市公署招致滿洲生鮮配給市場聯合會會員、生產者並輸送關係各代表者、招致同時生鮮食料品配給協議會、

博愛醫院

孟天成 日沖飛那

產院新設

大連 市小崗子濟宏街

本院電話 (三)一六六六 (三)二六六六 (三)三六六六

外科 (內臟 肛門 整形)　內科小兒科　眼科　齒科　花柳　皮膚耳鼻咽喉科　X光線科

新館(本院西隣)電話(三)二八〇五 (三)四六六六

產科婦人科 主任 女醫師 日沖飛那

產科 女醫師 中村二字

樋口 佐和 坂元カヤノ 稻垣雅子

德山ノシ 沼本泰子

片岡シツ子 大久保カメノ

分院 市內吳町電話(二)八五一〇

奉天 中央書店出版新小說

新版新版新版再版新版新版新版新版再版

▲林黛玉日記 一冊 三角

▲不肖生著 賢孝劍俠傳(1) 一冊 二角半

▲不肖生著 賢孝劍俠傳(2) 一冊 二角半

▲張恨水著 情天恨海 一二冊合訂 一冊 三角半

▲顧明道著 美滿姻緣 一冊 二角半

▲偵探小說 荒島藏寶 一冊 二角半

▲偵探小說 恐怖的獵狗 一冊 二角半

▲偵探小說 萬里復仇記 一冊 二角半

▲言情小說 芸蘭淚史 一冊 二角半

◎以上各書照定價一律八折寄費加一◎

▲總代售處 奉天鼓樓北 大東書局

幾何學之權威(幾何辭典)

張維一著

刻下發售

一、本書爲國立高等國民學校 及國民高等女學 校學生與敎之課外參考的良導師

一、本書取作者敎授幾何學之多年經驗結晶讀此書另外不必更讀其他類似之書籍

一、凡爲升學考試而感覺幾何學之困難者更不可不備此書全書百餘頁原定價八角

(郵票代金通用惟限於二分以下者)

總發售處 奉天大南門裡 文華閣

是超過現代一切哀情小說巨擘!

是空前別開生面第一驚人奇書!

"張恨水君最近特殊偉大傑作"

鴛鴦同命

賦大細盛……刻勢深文

容材內體……持綿奇纏顯洒新瀟

字寫文描

「同命鴛鴦」是寫盡人間青年兒女心弦幽怨!

「同命鴛鴦」是述盡世上薄命鴛鴦百年長恨!

「喜樂悲歡」能使讀者字字動情啼笑皆非

『生死離別』能使賞者句句痛心淚沾衣襟。

這部書‖能忠告爲父母的要應當怎樣去解放兒女們的婚姻自由不致造成大錯終身遺憾!

這部書‖能提醒爲子女的要應當怎樣婚姻自主向他父母坦白理解締結伴侶謀個人終身幸福!

◎笑看同命鳥惋惜青春時◎

◎一場鴛鴦夢重定再生緣◎

全書一冊 定價三角 現售特價二角五分

優待讀者 郵費免收

奉天鼓樓南 民聲書局出版

全滿書局均有代售

崇治痢疾腹痛胃腸病靈藥

健胃固腸丸

胃腸衛生必備

夫胃腸爲人身營養最要之機關首宜注重其衛生以保强健否則腸胃衰弱百病叢生彼傳染病中如紅痢霍亂等症病勢劇烈極易奪人性命他如因水傷食傷而起之吐瀉腹痛消化不良諸病無論男女老幼人人日常所易患一言以蔽之曰胃腸不衛生耳故欲謀胃腸之衛生不可不先服 健胃固腸丸 此丸功能補胃整腸專治紅白痢疾痧疫胃痛腸炎消化不良吐瀉腹痛胃腸衰弱各症如能日常服用可保胃腸强健益壽延年也

全國有名大藥房均有出售

總發售元 回春堂大藥房 大阪市東區備見町

價 壹圓 五拾錢 貳拾錢 拾錢

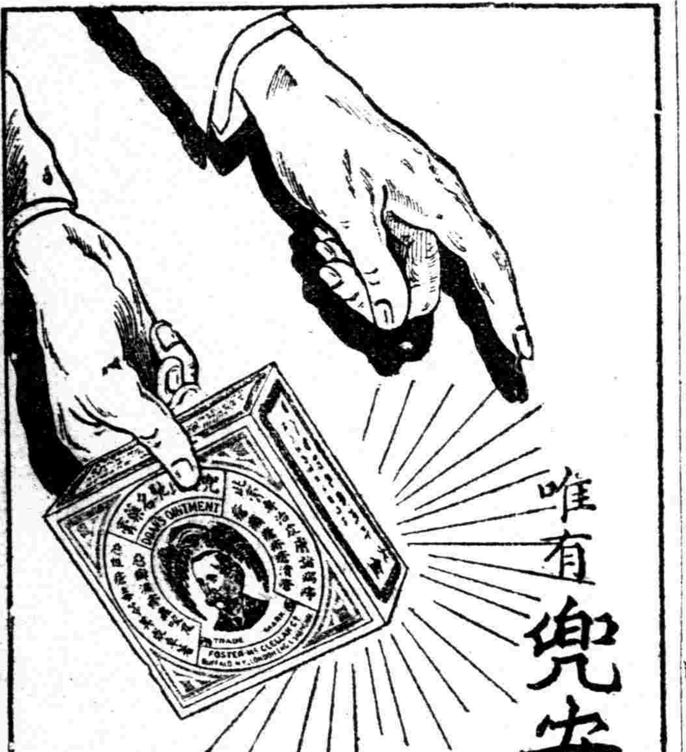

唯有兜安氏馳名藥膏

方爲治療皮膚病最最可靠之良藥

兜安氏西藥公司啟 上海江西路四八九號

各大藥房均有出售

此外更內 兜安氏清血藥水

澄清體內血液 雖最頑固之皮膚病皆可消除

B.P.-818

戒烟聖藥 吉福德祿

一、主治雅片嗎啡及海洛英等中毒患者

一、功能服此藥不滑精不失眠不腰腿痛純無痳醉劑實非他藥可比

一、特長本藥爲大補之品男子先天不足後天虧損鎮精壯陽能治婦女一切寒症

一、本藥品因不含毒性專能解癮並不頂癮如服過五日後癮減大半

總代理處奉天大西關同德藥房

總批發處新京大和通五番地 福祿洋行

各省縣各大藥房均有代售

最新 日本口語文法(普及本)

汪洪法著

全一冊三百頁六開本模造紙平裝本附行圖表●便於自修●

(原定價壹元改定價捌角特價六角四分郵力六分)特價截止日期十月底

本書三大優點●簡單明瞭●循序漸進●詮釋精確初學程度—可以備作門徑 中等程度—可以備作基礎高深程度—可以備作典範

西風 冰心短篇小說集 實價三角 函購加郵力二分

最新養鷄法 實價五角 函購加郵力五分

養鷄心得 實價五角 函購加郵力五分

實價三角 函購加郵力二五分

奉天商務印書館謹白 奉天城內小北門裡電話(四)二五三八

瀋陽中國銀行

存款 定期 活期 存款利息優厚手續其他簡捷

匯款 電匯 票匯 信匯 國內外各埠均可通匯

放款 抵押放款貼現放款

其他業務 進出口押匯代理收付事項

城內行電話號碼 四、二〇三一(五) 四、二六一七 四、三五三三 營業專用

南滿站辦事處電話號碼 三、四四一八(二) 三、四四一〇

森永餅乾

榮養充分 人々愛用

包裝華美 內容新奇

品種多多 樣樣具備
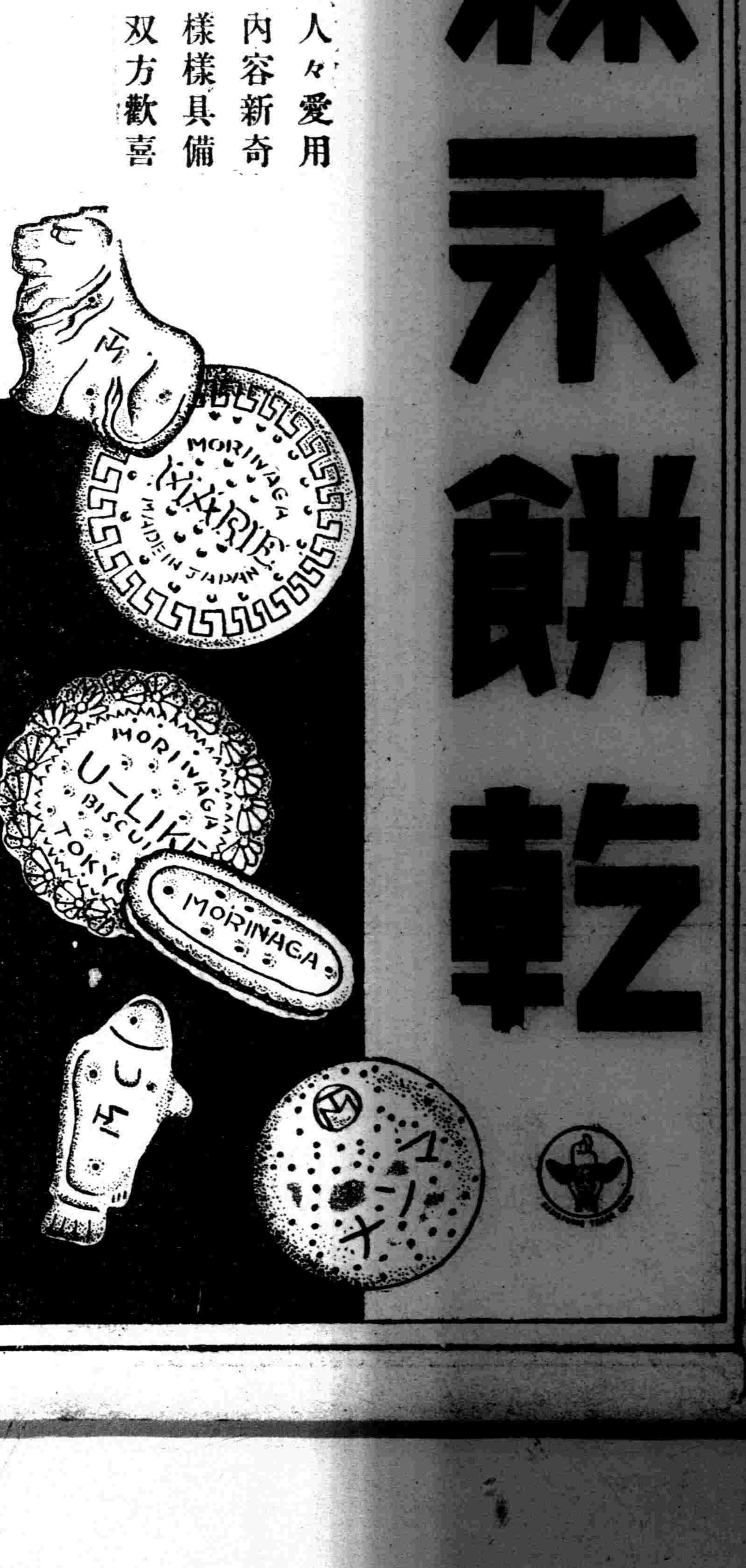
贈送祈物 双方歡喜